



**ΕΛΛΗΝΙΚΗ ΔΗΜΟΚΡΑΤΙΑ
ΥΠΟΥΡΓΕΙΟ ΥΓΕΙΑΣ**

**ΔΙΟΙΚΗΣΗ 4^{ης} ΥΓΕΙΟΝΟΜΙΚΗΣ ΠΕΡΙΦΕΡΕΙΑΣ
ΜΑΚΕΔΟΝΙΑΣ ΚΑΙ ΘΡΑΚΗΣ**

**ΔΙΕΥΘΥΝΣΗ: ΟΙΚΟΝΟΜΙΚΗΣ ΟΡΓΑΝΩΣΗΣ
ΚΑΙ ΥΠΟΣΤΗΡΙΞΗΣ**

ΤΜΗΜΑ: ΠΡΟΜΗΘΕΙΩΝ

Ταχ. Δ/ση : Ιουστινιανού1
Τ.Κ. - Πόλη : 551 34, Καλαμαριά
Πληροφορίες : Ν. Συμεωνίδης
Τηλέφωνο : 2313 327 864
email : promithies@4ype.gr

ΑΝΑΡΤΗΤΕΟ ΣΤΟ ΔΙΑΔΙΚΤΥΟ

Ημερομηνία: 27/12/2024
Αρ. Πρωτ.: 62607

Προς: Κάθε ενδιαφερόμενο
οικονομικό φορέα

Έρευνα Αγοράς με αριθμό 71/2024

Ανάδειξης αναδόχου με αντικείμενο τις υπηρεσίες επισκευής και συντήρησης WC - WC ΑΜΕΑ (CPV: 50760000-0, Επισκευή και συντήρηση δημοσίων αποχωρητηρίων) στο Κέντρο Υγείας Καβάλας, αρμοδιότητας της 4^{ης} Υ.Πε. Μακεδονίας και Θράκης, προϋπολογιζόμενης δαπάνης είκοσι μια χιλιάδων είκοσι οκτώ ευρώ και πενήντα λεπτών (21.028,50€) άνευ Φ.Π.Α. και είκοσι έξι χιλιάδων εβδομήντα πέντε ευρώ και τριάντα τεσσάρων λεπτών (26.075,34€) συμπεριλαμβανομένου Φ.Π.Α. 24%, με κριτήριο αξιολόγησης την πλέον συμφέρουσα από οικονομική άποψη προσφορά αποκλειστικά βάσει τιμής σύμφωνα με το άρθρο 118 του Ν. 4412/2016, όπως τροποποιήθηκε και ισχύει, με τους παρακάτω όρους:

ΜΕΡΟΣ – Α ΑΝΤΙΚΕΙΜΕΝΟ ΤΟΥ ΔΙΑΓΩΝΙΣΜΟΥ – ΣΥΝΟΠΤΙΚΑ ΣΤΟΙΧΕΙΑ

Είδος Διαγωνισμού	Διαδικασία έρευνας αγοράς με πρόσκληση εκδήλωσης ενδιαφέροντος, (άρθρο 118 του Ν. 4412/2016).
Σύντομη περιγραφή Υπηρεσίας	Υπηρεσίες επισκευής και συντήρησης WC – WC ΑΜΕΑ στο Κέντρο Υγείας Καβάλας, αρμοδιότητας της 4 ^{ης} Υ.Πε. Μακεδονίας και Θράκης.
Προθεσμία υποβολής προσφοράς	Ημερομηνία: 13-01-2025 Ημέρα: Δευτέρα Ώρα: 14:00 μ.μ. , στο Γραφείο Πρωτοκόλλου της 4 ^{ης} Υ.Πε. Μακεδονίας και Θράκης.
Χρόνος διενέργειας	Ημερομηνία: 14-01-2025 Ημέρα: Τρίτη Ώρα: 09:00 π.μ.
Τόπος Διενέργειας	Κεντρική Υπηρεσία 4 ^{ης} Υγειονομικής Περιφέρειας Μακεδονίας και Θράκης. (Ιουστινιανού 1, Τ.Κ. 551 34, Καλαμαριά).
Κριτήριο Κατακύρωσης	Κριτήριο αξιολόγησης η πλέον συμφέρουσα από οικονομική άποψη προσφορά, αποκλειστικά βάσει τιμής.

Έρευνα αγοράς με αριθμό 71/2024 για την ανάδειξη αναδόχου με αντικείμενο τις υπηρεσίες επισκευής και συντήρησης WC - WC ΑΜΕΑ (CPV: 50760000-0, Επισκευή και συντήρηση δημοσίων αποχωρητηρίων) στο Κέντρο Υγείας Καβάλας, αρμοδιότητας της 4^{ης} Υ.Πε. Μακεδονίας και Θράκης.

Κωδικός CPV	50760000-0, Επισκευή και συντήρηση δημοσίων αποχωρητηρίων.
Προϋπολογισμός	<p>Είκοσι έξι χιλιάδες εβδομήντα πέντε ευρώ και τριάντα τέσσερα λεπτά (26.075,34€) συμπεριλαμβανομένου Φ.Π.Α. 24% ο οποίος κατανέμεται ως εξής:</p> <p>ΥΛΙΚΑ: 16.891,28€ (Συμπεριλαμβανομένου Φ.Π.Α. 24%).</p> <p>ΕΡΓΑΣΙΑ: 9.184,06€ (Συμπεριλαμβανομένου Φ.Π.Α. 24%).</p>
Προϋπολογισμός που βαρύνει	Τον προϋπολογισμό της 4 ^{ης} Υ.Πε. Μακεδονίας και Θράκης, ΚΑΕ 1429 (Υλικά) και 0887 (Εργασία).
Κωδικός ηλεκτρονικής τιμολόγησης	1015.E00811.0001
Διάρκεια της σύμβασης	Η διάρκεια της σύμβασης (χρόνος ολοκλήρωσης εργασιών) ορίζεται σε ενενήντα (90) ημερολογιακές ημέρες.
Πληροφορίες Τηλέφωνο	Συμεωνίδης Νίκος Τηλ. 2313 327 864
Αποφάσεις Διοικητή	<ul style="list-style-type: none"> • Η με αριθμό πρωτ. 61363/18-12-2024 (ΑΔΑ: 62ΨΗΟΡ1Ο-ΗΣΗ) Απόφαση Διοικητή της 4^{ης} Υ.Πε. Μακεδονίας και Θράκης, σχετικά με την έγκριση διενέργειας έρευνας αγοράς με πρόσκληση εκδήλωσης ενδιαφέροντος με αντικείμενο τις υπηρεσίες επισκευής και συντήρησης WC – WC ΑΜΕΑ (CPV: 50760000-0, Επισκευή και συντήρηση δημοσίων αποχωρητηρίων) στο Κέντρο Υγείας Καβάλας, αρμοδιότητας της 4^{ης} Υ.Πε. Μακεδονίας και Θράκης, προϋπολογισθείσας δαπάνης 26.075,34€ συμπεριλαμβανομένου Φ.Π.Α. 24% και με κριτήριο αξιολόγησης την πλέον συμφέρουσα από οικονομική άποψη προσφορά αποκλειστικά βάσει τιμής, σύμφωνα με το άρθρο 118 του Ν. 4412/2016, όπως τροποποιήθηκε και ισχύει. • Η Απόφαση Ανάληψης υποχρέωσης 3808/2024 με αριθμό πρωτ. 61693/18-12-2024 (ΑΔΑ: 6ΑΣΜΟΡ1Ο-ΘΥΨ), ΚΑΕ 0887, οικονομικού έτους 2024, για τις εργασίες της επισκευής και συντήρησης WC – WC ΑΜΕΑ (CPV: 50760000-0, Επισκευή και συντήρηση δημοσίων αποχωρητηρίων) του Κέντρου Υγείας Καβάλας, αρμοδιότητας της 4^{ης} Υ.Πε. Μακεδονίας και Θράκης. • Η Απόφαση Ανάληψης υποχρέωσης 3809/2024 με αριθμό πρωτ. 61693/18-12-2024 (ΑΔΑ: ΡΠΝ1ΟΡ1Ο-ΛΑΝ), ΚΑΕ 1429, οικονομικού έτους 2024, για την προμήθεια των υλικών της επισκευής και συντήρησης WC – WC ΑΜΕΑ (CPV: 50760000-0, Επισκευή και συντήρηση δημοσίων αποχωρητηρίων) του Κέντρου Υγείας Καβάλας, αρμοδιότητας της 4^{ης} Υ.Πε. Μακεδονίας και Θράκης.

Έρευνα αγοράς με αριθμό 71/2024 για την ανάδειξη αναδόχου με αντικείμενο τις υπηρεσίες επισκευής και συντήρησης WC - WC ΑΜΕΑ (CPV: 50760000-0, Επισκευή και συντήρηση δημοσίων αποχωρητηρίων) στο Κέντρο Υγείας Καβάλας, αρμοδιότητας της 4^{ης} Υ.Πε. Μακεδονίας και Θράκης.

<p>Τρόπος αποστολής προσφοράς</p>	<p>Σε κλειστό φάκελο με τα στοιχεία της εταιρείας και την ένδειξη «ΠΡΟΣΦΟΡΑ για τη με αριθμό 71/2024 Έρευνα Αγοράς με πρόσκληση εκδήλωσης ενδιαφέροντος με αντικείμενο τις υπηρεσίες επισκευής και συντήρησης WC – WC ΑΜΕΑ (CPV: 50760000-0, Επισκευή και συντήρηση δημοσίων αποχωρητηρίων) στο Κέντρο Υγείας Καβάλας, αρμοδιότητας της 4^{ης} Υ.Πε. Μακεδονίας και Θράκης», στο Γραφείο Πρωτοκόλλου της 4^{ης} Υ.Πε. Μακεδονίας και Θράκης (Ιουστινιανού 1, ΤΚ: 551 34, Καλαμαριά).</p> <p>Εφόσον η προσφορά αποσταλεί στην Υπηρεσία Διενέργειας με οποιοδήποτε τρόπο, θα πρέπει να φέρει την ένδειξη «Να μην ανοιχθεί από την ταχυδρομική υπηρεσία ή τη γραμματεία».</p>
<p>Χρόνος Ισχύος Προσφοράς</p>	<p>Εκατόν ογδόντα (180) ημερολογιακές ημέρες.</p> <p>Προσφορά που ορίζει χρόνο ισχύος μικρότερο του παραπάνω αναφερόμενου χρόνου <u>απορρίπτεται ως απαράδεκτη</u>.</p>
<p>Τρόπος σύνταξης της προσφοράς</p>	<p>Η προσφορά θα πρέπει:</p> <ol style="list-style-type: none"> (1) Να υποβληθεί σε κλειστό φάκελο, σε δύο (2) αντίγραφα (πρωτότυπο και αντίγραφο), με τα στοιχεία της εταιρείας και την ένδειξη «ΠΡΟΣΦΟΡΑ για τη με αριθμό 71/2024 Έρευνα Αγοράς με πρόσκληση εκδήλωσης ενδιαφέροντος με αντικείμενο τις υπηρεσίες επισκευής και συντήρησης WC - WC ΑΜΕΑ (CPV: 50760000-0, Επισκευή και συντήρηση δημοσίων αποχωρητηρίων) στο Κέντρο Υγείας Καβάλας, αρμοδιότητας της 4^{ης} Υ.Πε. Μακεδονίας και Θράκης» και να παραδοθεί στο Γραφείο Πρωτοκόλλου της 4^{ης} Υ.Πε. Μακεδονίας και Θράκης. (2) <u>Να φέρει απαραίτητα ΣΦΡΑΓΙΔΑ ΤΗΣ ΕΤΑΙΡΕΙΑΣ και ΥΠΟΓΡΑΦΗ</u> του νόμιμου εκπροσώπου. (3) Η προσφορά να συνάδει με τις τεχνικές προδιαγραφές, περιγραφές, όρους, προϋποθέσεις και απαιτήσεις, όπως καθορίζονται στη παρούσα Πρόσκληση. (4) Η προσφορά υποβάλλεται για το <u>σύνολο των ζητούμενων υπηρεσιών (εργασία και υλικά)</u>, όπως αναλυτικά αναφέρονται στο ΠΑΡΑΡΤΗΜΑ Ι – ΕΝΔΕΙΚΤΙΚΟΣ ΠΡΟΫΠΟΛΟΓΙΣΜΟΣ, της παρούσας. (5) Η αξιολόγηση θα γίνει για το <u>σύνολο των ζητούμενων υπηρεσιών (εργασία και υλικά)</u>. (6) Προσφορά <u>που δεν καλύπτει το σύνολο των ζητούμενων υπηρεσιών (εργασία και υλικά)</u>, θα <u>απορρίπτεται ως απαράδεκτη</u>. (7) <u>Οι οικονομικοί φορείς υποβάλλουν προσφορά η οποία θα διαχωρίζεται απαραίτητα στο κόστος των υλικών και κόστος εργασίας και δε θα υπερβαίνει τον ενδεικτικό προϋπολογισμό (υλικών – εργασίας) όπως αυτά περιγράφονται στο Μέρος Β΄ Παράρτημα Ι (Ενδεικτικός Προϋπολογισμός). Η οικονομική προσφορά που θα υποβληθεί θα πρέπει να είναι αναλυτική και να περιλαμβάνει με σαφήνεια τον διαχωρισμό των ποσών (Καθαρή αξία, αξία Φ.Π.Α. και συνολική αξία).</u>

Έρευνα αγοράς με αριθμό 71/2024 για την ανάδειξη αναδόχου με αντικείμενο τις υπηρεσίες επισκευής και συντήρησης WC - WC ΑΜΕΑ (CPV: 50760000-0, Επισκευή και συντήρηση δημοσίων αποχωρητηρίων) στο Κέντρο Υγείας Καβάλας, αρμοδιότητας της 4^{ης} Υ.Πε. Μακεδονίας και Θράκης.

	<p>(8) Οι οικονομικές προσφορές των υποψηφίων θα πρέπει να είναι εντός της χαμηλότερης τιμής της εγχώριας αγοράς όπως αυτή καταγράφεται στο παρατηρητήριο του άρθρου 24 του Ν. 3846/2010. Για το λόγο αυτό και προκειμένου να γίνει η σύγκριση των οικονομικών προσφορών με αυτές του παρατηρητηρίου, θα πρέπει οι υποψήφιοι στην οικονομική τους προσφορά να αναγράφουν, εκτός από την τιμή του προσφερόμενου είδους, την παράγραφο και την τιμή με τα οποία αυτό έχει καταχωρηθεί στο παρατηρητήριο τιμών. Στην περίπτωση που το προσφερόμενο είδος δεν εντάσσεται στο Παρατηρητήριο Τιμών, αυτό <u>θα πρέπει να αναγράφεται ρητά στην οικονομική προσφορά.</u></p> <p>(9) Οι προσφορές που παρουσιάζουν αποκλίσεις από τις απαιτήσεις, προδιαγραφές και όρους της παρούσας έρευνας αγοράς, απορρίπτονται ως απαράδεκτες.</p> <p>(10) Η διαδικασία κατάθεσης προσφοράς ξεκινά μετά την ανάρτηση της παρούσας.</p> <p>(11) Υποβολή προσφοράς: έως 13-01-2025 ώρα 14:00 μ.μ., στο Γραφείο Πρωτοκόλλου όπως 4^{ης} Υ.Πε. Μακεδονίας και Θράκης. <u>Η προθεσμία υποβολής προσφοράς τηρείται απαρέγκλιτα.</u></p>
<p>Παράδοση Υλικών- Παραλαβή Υπηρεσιών</p>	<p>Η παροχή, ο χρόνος, ο τόπος καθώς και ο τρόπος παράδοσης των υλικών και παροχής των υπηρεσιών θα πραγματοποιείται σύμφωνα με τους όρους της παρούσας και με τους όρους της τεχνικής προσφοράς του αναδόχου.</p> <p>Η παρακολούθηση και παραλαβή των υλικών και υπηρεσιών θα διενεργηθεί από την αρμόδια τριμελή επιτροπή παραλαβής και καλής εκτέλεσης του Κέντρου Υγείας Καβάλας, που ορίζεται σύμφωνα με τα άρθρα 208, 216, 219 και 221 παρ. 11 του Ν. 4412/2016 και η οποία και θα εκδίδει σχετικό πρωτόκολλο παραλαβής και καλής εκτέλεσης κατόπιν σχετικής βεβαίωσης της Διεύθυνσης Τεχνικών Υπηρεσιών της 4^{ης} ΥΠε. Μακεδονίας και Θράκης.</p>
<p>Εκπρόθεσμη παροχή υπηρεσιών – πλημμελής εκτέλεση της σύμβασης</p>	<p>Με αιτιολογημένη Απόφαση του Διοικητή της 4^{ης} Υ.Πε. Μακεδονίας και Θράκης, η συνολική διάρκεια της σύμβασης μπορεί να παρατείνεται μέχρι το 50% αυτής, ύστερα από σχετικό αίτημα του αναδόχου σύμφωνα με το άρθρο 217 του Ν. 4412/2016.</p> <p>Σύμφωνα με το άρθρο 218 του Ν. 4412/2016, αν οι υπηρεσίες παρασχεθούν από υπαιτιότητα του Αναδόχου μετά τη λήξη της διάρκειας της σύμβασης και μέχρι λήξης του χρόνου της παράτασης που χορηγήθηκε, επιβάλλονται εις βάρος του ποινικές ρήτρες, με αιτιολογημένη απόφαση της Αναθέτουσας Αρχής. Ποινικές ρήτρες δύναται να επιβάλλονται και για πλημμελή εκτέλεση των όρων της σύμβασης.</p>
	<p><u>Με την υποβολή της προσφοράς,</u> ο υποψήφιος ανάδοχος να αποδείξει τη μη συνδρομή των λόγων αποκλεισμού των παρ. 1 και 2 του αρ. 73 και του αρ. 74 του Νόμου 4412/2016, όπως τροποποιήθηκε και ισχύει. Προς</p>

Έρευνα αγοράς με αριθμό 71/2024 για την ανάδειξη αναδόχου με αντικείμενο τις υπηρεσίες επισκευής και συντήρησης WC - WC ΑΜΕΑ (CPV: 50760000-0, Επισκευή και συντήρηση δημοσίων αποχωρητηρίων) στο Κέντρο Υγείας Καβάλας, αρμοδιότητας της 4^{ης} Υ.Πε. Μακεδονίας και Θράκης.

<p>Απαιτούμενα Δικαιολογητικά</p>	<p>απόδειξη τούτου ο ανάδοχος θα πρέπει να προσκομίσει τα παρακάτω σχετικά δικαιολογητικά έγγραφα:</p> <ul style="list-style-type: none"> • Απόσπασμα Ποινικού Μητρώου τελευταίου τριμήνου. Η υποχρέωση προσκόμισης ποινικού μητρώου αφορά ιδίως: (α) στις περιπτώσεις εταιρειών περιορισμένης ευθύνης (Ε.Π.Ε.), ιδιωτικών κεφαλαιουχικών εταιρειών (Ι.Κ.Ε.) και προσωπικών εταιρειών (Ο.Ε. και Ε.Ε.), τους διαχειριστές. (β) στις περιπτώσεις ανωνύμων εταιρειών (Α.Ε.), τον Διευθύνοντα Σύμβουλο, καθώς και όλα τα μέλη του Διοικητικού Συμβουλίου. (γ) στις περιπτώσεις των συνεταιρισμών τα μέλη του Διοικητικού Συμβουλίου. • Ασφαλιστική Ενημερότητα. • Φορολογική Ενημερότητα. • Νομιμοποιητικά έγγραφα εκπροσώπησης: <ul style="list-style-type: none"> i. Για Ανώνυμη Εταιρία απαιτείται: α) ισχύον καταστατικό αυτής, β) σειρά Φ.Ε.Κ. σύστασης, τροποποιήσεων καταστατικού (όπου υπάρχει υποχρέωση δημοσίευσης να κατατεθούν τα Φ.Ε.Κ., διαφορετικά βεβαίωση του Γ.Ε.ΜΗ.) και γ) Φ.Ε.Κ. ή βεβαίωση του Γ.Ε.ΜΗ. στο οποίο υπάρχει δημοσιευμένη ολόκληρη η ανακοίνωση με το Διοικητικό Συμβούλιο και την εκπροσώπηση όπως συγκεκριμένης εταιρίας. ii. Για Ε.Π.Ε. και Ι.Κ.Ε., κωδικοποιημένο καταστατικό, από το οποίο προκύπτει ο διαχειριστής. iii. Εάν ο προσφέρων είναι προσωπική εταιρία (Ο.Ε., Ε.Ε.) πρέπει να προσκομίσει επικυρωμένο αντίγραφο του τελευταίου ισχύοντος καταστατικού. <p>Τα παραπάνω νομιμοποιητικά έγγραφα και στοιχεία πρέπει να αποδεικνύουν την εν γένει νομική κατάσταση του συμμετέχοντος και από αυτά πρέπει να προκύπτουν ο Πρόεδρος, ο Διευθύνων Σύμβουλος και τα μέλη Δ.Σ. της Α.Ε. και τα υπόλοιπα πρόσωπα που έχουν δικαίωμα να δεσμεύουν με την υπογραφή τους το νομικό πρόσωπο και τα έγγραφα της νομιμοποίησης αυτών, αν αυτό δεν προκύπτει ευθέως από το καταστατικό αναλόγως με τη νομική μορφή των εταιρειών ή κάθε άλλου νομικού προσώπου.</p> <p><u>Τα φυσικά πρόσωπα, θα υποβάλλουν έναρξη επιτηδεύματος από την αντίστοιχη Δημόσια Οικονομική Υπηρεσία και τις μεταβολές του.</u></p> <p>Επίσης, προσκομίζεται παραστατικό εκπροσώπησης, αν ο οικονομικός φορέας συμμετέχει με αντιπρόσωπό του.</p> <p>Επισημαίνεται ότι τα παραπάνω δικαιολογητικά θα πρέπει να είναι σε ισχύ τόσο κατά την ημερομηνία υποβολής της προσφοράς, όσο και κατά την ημερομηνία υπογραφής της σύμβασης. Εάν κάποιο από τα ανωτέρω δεν είναι σε ισχύ κατά την ημερομηνία υπογραφής της σύμβασης, θα πρέπει να</p>
--	---

Έρευνα αγοράς με αριθμό 71/2024 για την ανάδειξη αναδόχου με αντικείμενο τις υπηρεσίες επισκευής και συντήρησης WC - WC ΑΜΕΑ (CPV: 50760000-0, Επισκευή και συντήρηση δημοσίων αποχωρητηρίων) στο Κέντρο Υγείας Καβάλας, αρμοδιότητας της 4^{ης} Υ.Πε. Μακεδονίας και Θράκης.

	<p>κατατεθεί εκ νέου επικαιροποιημένο.</p> <p><u>Με την τεχνική προσφορά</u>, ο υποψήφιος ανάδοχος θα <u>πρέπει να προσκομίσει</u>:</p> <ul style="list-style-type: none"> • <u>Υπεύθυνη δήλωση του Ν. 1599/1986</u> <ul style="list-style-type: none"> ➢ που να αναφέρει ότι επισκέφθηκε το Κέντρο Υγείας Καβάλας, πήρε ακριβείς μετρήσεις και έλαβε γνώση των ειδικών και τοπικών συνθηκών των εγκαταστάσεων. ➢ που να αναφέρει ότι αποδέχεται πλήρως και ανεπιφύλακτα όλους τους όρους των τεχνικών προδιαγραφών. • 15μηνιαία γραπτή εγγύηση καλής εκτέλεσης στην οποία θα αναγράφεται ρητά ότι θα αποκαταστήσει με δικά του έξοδα σε περίπτωση προβλήματος, όχι μόνο τις εργασίες που έχουν εκτελεστεί κακότεχνα ή με ελλείψεις, αλλά και οποιαδήποτε προβλήματα προκύψουν εξαιτίας αυτών (π.χ. διαρροή δικτύου και καταστροφή βαφών, επιχρισμάτων κ.λ.π. <p>Επιπλέον ο υποψήφιος ανάδοχος:</p> <ul style="list-style-type: none"> • Είναι υποχρεωμένος να αποκαταστήσει οποιοσδήποτε τυχόν ζημίες που θα προκύψουν (μερεμέτια) κατά τη διάρκεια των εργασιών, • Οφείλει να έχει ασφαλισμένο το προσωπικό που θα χρησιμοποιήσει καθ' όλη τη διάρκεια της σύμβασης, • Είναι υπεύθυνος ποινικά και αστικά για κάθε ατύχημα σε εργαζόμενους και διερχόμενους, • Είναι υποχρεωμένος να λάβει όλα τα απαραίτητα μέτρα υγιεινής και ασφάλειας.
<p>Τρόπος πληρωμής</p>	<p>Η πληρωμή του αναδόχου θα γίνει με βάση τα νόμιμα δικαιολογητικά, μετά από την οριστική, ποιοτική και ποσοτική παραλαβή των υπηρεσιών και υλικών από την αρμόδια επιτροπή σύμφωνα με την κείμενη νομοθεσία. Για την πληρωμή πρέπει απαραίτητως να κατατεθούν από τον ανάδοχο τα ακόλουθα στην οικονομική υπηρεσία της 4^{ης} Υ.Πε. Μακεδονίας και Θράκης:</p> <p>(1) Πρωτόκολλο παραλαβής υλικών και καλής εκτέλεσης εργασιών, υπογεγραμμένο από την αρμόδια επιτροπή που ορίζεται με Απόφαση Διοικητή της 4^{ης} Υ.Πε. Μακεδονίας και Θράκης</p> <p>(2) Τιμολόγια (Ηλεκτρονικό Τιμολόγιο, σύμφωνα με την αριθμ. 52445ΕΞ2023/04-04-2023 ΚΥΑ (Β' 2385).</p> <p>(3) Πιστοποιητικά φορολογικής και ασφαλιστικής ενημερότητας, σύμφωνα με τις κείμενες διατάξεις, όταν αυτά ζητηθούν από την Υπηρεσία.</p> <p><u>Τον ανάδοχο βαρύνουν οι νόμιμες κρατήσεις, ήτοι:</u></p> <p>(1) Υπέρ των Οργανισμών Ψυχικής Υγείας, κράτηση 2% επί της αξίας του τιμολογίου της σύμβασης μετά την αφαίρεση του Φ.Π.Α. και κάθε άλλου παρακρατούμενου ποσού υπέρ τρίτων, η οποία εισήχθη με το άρθρο 3 παρ. ββ (μετά την αναρίθμηση μέσω του Ν. 3846/2010, άρθρο 24) εδάφιο ε του Ν. 3580/2007, και επανεμφανίζεται στην παρ. 6 του άρθρου 24 του Ν. 3846/2010 (ΦΕΚ 66Α/11-5-2010).</p>

Έρευνα αγοράς με αριθμό 71/2024 για την ανάδειξη αναδόχου με αντικείμενο τις υπηρεσίες επισκευής και συντήρησης WC - WC ΑΜΕΑ (CPV: 50760000-0, Επισκευή και συντήρηση δημοσίων αποχωρητηρίων) στο Κέντρο Υγείας Καβάλας, αρμοδιότητας της 4^{ης} Υ.Πε. Μακεδονίας και Θράκης.

	<p>(2) Κράτηση 0,1% για την κάλυψη των λειτουργικών αναγκών της Αρχής (ΕΑΔΗΣΥ), για όλες τις συμβάσεις αξίας άνω των χιλίων (1.000,00€) ευρώ, ανεξάρτητα από την πηγή προέλευσης χρηματοδότησης, η οποία υπολογίζεται επί της αξίας κάθε πληρωμής προ φόρων και κρατήσεων της αρχικής, καθώς και κάθε συμπληρωματικής ή τροποποιητικής σύμβασης (βάσει της παρ. 3 του άρθρου 350 του Ν. 4412/2016 όπως τροποποιήθηκε με την παράγραφο 3 του άρθρου 7 του Ν. 4912/2022).</p> <p>Με κάθε πληρωμή θα γίνεται η προβλεπόμενη από την κείμενη νομοθεσία παρακράτηση φόρου εισοδήματος (άρθρο 64 Κεφ. Β, παραγ. 2 του Ν. 4172/2013 - ΦΕΚ 167Α'/23.7.2013). Ο Φόρος Προστιθέμενης Αξίας (Φ.Π.Α.) επί της αξίας, βαρύνει την 4^η Υ.Πε. Μακεδονίας και Θράκης.</p> <p>Όλα τα τιμήματα της παρούσας σύμβασης παραμένουν σταθερά και δεν υπόκεινται σε καμία αναθεώρηση ή αύξηση έως την συμβατική ημερομηνία ολοκλήρωσης της υπηρεσίας.</p>
<p>Εγγυητική Καλής Εκτέλεσης</p>	<p>Η εγγυητική καλής εκτέλεσης ορίζεται σε ποσοστό τέσσερις τοις εκατό (4%) επί της εκτιμώμενης αξίας της σύμβασης, εκτός Φ.Π.Α. και κατατίθεται πριν ή κατά την υπογραφή της σύμβασης.</p> <p>Ο χρόνος ισχύος της εγγύησης καλής εκτέλεσης, θα πρέπει να είναι μεγαλύτερος κατά δύο (2) μήνες από το χρόνο λήξεως της σύμβασης. Η εγγυητική επιστολή καλής εκτέλεσης εκδίδεται σύμφωνα με το υπόδειγμα του παραρτήματος IV.</p>
<p>Δημοσίευση</p>	<p>Η παρούσα πρόσκληση θα είναι αναρτημένη:</p> <ul style="list-style-type: none"> • Στην ιστοσελίδα του Υπουργείου Διοικητικής Μεταρρύθμισης και Ηλεκτρονικής Διακυβέρνησης - Πρόγραμμα ΔΙΑΥΓΕΙΑ • στο Κεντρικό Μητρώο Δημοσίων Συμβάσεων (ΚΗΜΔΗΣ) • Στην ιστοσελίδα της 4^{ης} Υ.Πε. Μακεδονίας και Θράκης www.4ype.gr (στην οποία υπάρχει πλήρης, άμεση και δωρεάν πρόσβαση στα έγγραφα της σύμβασης).

Ο ΔΙΟΙΚΗΤΗΣ
της 4^{ης} Υγειονομικής Περιφέρειας
Μακεδονίας και Θράκης

Δρ. ΠΑΝΑΓΙΩΤΗΣ ΜΠΟΓΙΑΤΖΙΔΗΣ

Έρευνα αγοράς με αριθμό 71/2024 για την ανάδειξη αναδόχου με αντικείμενο τις υπηρεσίες επισκευής και συντήρησης WC - WC ΑΜΕΑ (CPV: 50760000-0, Επισκευή και συντήρηση δημοσίων αποχωρητηρίων) στο Κέντρο Υγείας Καβάλας, αρμοδιότητας της 4^{ης} Υ.Πε. Μακεδονίας και Θράκης.

ΜΕΡΟΣ Β΄

ΠΑΡΑΤΗΜΑ Ι - ΤΕΧΝΙΚΕΣ ΠΡΟΔΙΑΓΡΑΦΕΣ - ΠΡΟΫΠΟΛΟΓΙΣΜΟΣ

ΓΙΑ ΥΠΗΡΕΣΙΕΣ ΕΠΙΣΚΕΥΗΣ ΚΑΙ ΣΥΝΤΗΡΗΣΗΣ WC - WC ΑΜΕΑ (CPV: 50760000-0, ΕΠΙΣΚΕΥΗ ΚΑΙ ΣΥΝΤΗΡΗΣΗ ΔΗΜΟΣΙΩΝ ΑΠΟΧΩΡΗΤΗΡΙΩΝ) ΣΤΟ ΚΕΝΤΡΟ ΥΓΕΙΑΣ ΚΑΒΑΛΑΣ, ΑΡΜΟΔΙΟΤΗΤΑΣ ΤΗΣ 4^{ης} Υ.ΠΕ. ΜΑΚΕΔΟΝΙΑΣ ΚΑΙ ΘΡΑΚΗΣ, ΠΡΟΫΠΟΛΟΓΙΣΜΟΥ 21.028,50 € χωρίς Φ.Π.Α., 26.075,34 € με ΦΠΑ 24%

Οι παρούσες τεχνικές προδιαγραφές αφορούν στην προμήθεια υλικών και εκτέλεση εργασιών που απαιτούνται για την επισκευή, συντήρηση και αναδιοργάνωση ορισμένων WC του Κέντρου Υγείας Καβάλας.

Στα WC ΑΜΕΑ θα εξασφαλίζεται η προσβασιμότητα σύμφωνα με τις προδιαγραφές του "Σχεδιάζοντας για όλους" του Υπουργείου Περιβάλλοντος και Ενέργειας, και τα άρθρα 26 και 27 του ν.4067/2012 «Νέος Οικοδομικός Κανονισμός».

A. Κ.Υ. ΚΑΒΑΛΑΣ

A.1. WC ΚΟΙΝΟΥ ΑΝΔΡΩΝ

Θα γίνει ολική ανακαίνιση και αναδιαμόρφωση του χώρου.

Οι εργασίες που απαιτούνται περιγράφονται παρακάτω.

1. Αποξήλωση όλων των ειδών υγιεινής με τα παρελκόμενά τους (1 νιπτήρας και 2 λεκάνες καθήμενου τύπου).
2. Καθαίρεση όλων των τμημάτων δομικής τοιχοποιίας με επένδυση κεραμικών πλακιδίων, που διαχωρίζουν τα υπάρχοντα WC συνολικού όγκου περίπου 1,20 κ.μ., μαζί με τις δύο ξύλινες θύρες και τις ξύλινες κάσες τους.
3. Αποξήλωση της ξύλινης θύρας εισόδου στο WC διαστάσεων περίπου 0,84*2,20 μ., μαζί με την ξύλινη κάσα της.
4. Αφαίρεση του σώματος θέρμανσης και χρωματισμός του με κατάλληλο βερνικόχρωμα σε λευκή απόχρωση.
5. Καθαίρεση των επιστρώσεων κεραμικών πλακιδίων των περιμετρικών τοίχων, χωρίς να καταβάλλεται προσοχή για την εξαγωγή ακέραιων πλακιδίων, συνολικής επιφάνειας περίπου 27,85 τ.μ.
6. Καθαίρεση της πλακόστρωσης των κεραμικών πλακιδίων του δαπέδου, χωρίς να καταβάλλεται προσοχή για την εξαγωγή ακέραιων πλακών συνολικής επιφάνειας περίπου 9,37 τ.μ.
7. Αντικατάσταση του δικτύου αποχέτευσης με νέες σωληνώσεις από σκληρό pvc. Θα κατασκευαστεί ένα πατοσίφωνο βάθους 12 εκ. σε κεντρικό σημείο του WC συνδεδεμένο με τις αποχετεύσεις των νιπτήρων με σωλήνες Ø50 μήκους περίπου 5,00 μ.μ. και με την κεντρική στήλη με σωλήνα Ø70 μήκους περίπου 3,00 μ.μ. Οι αποχετεύσεις των λεκανών θα συνδεθούν με την κεντρική στήλη με σωλήνες Ø100 μήκους περίπου 4,50 μ.μ.
8. Αντικατάσταση του δικτύου ύδρευσης με νέες σωληνώσεις από ενισχυμένο πολυπροπυλένιο. Θα χρησιμοποιηθούν σωλήνες Ø ½" για τις παροχές ζεστού και κρύου νερού συνολικού μήκους περίπου 14,00 μ.μ.

Έρευνα αγοράς με αριθμό 71/2024 για την ανάδειξη αναδόχου με αντικείμενο τις υπηρεσίες επισκευής και συντήρησης WC - WC ΑΜΕΑ (CPV: 50760000-0, Επισκευή και συντήρηση δημοσίων αποχωρητηρίων) στο Κέντρο Υγείας Καβάλας, αρμοδιότητας της 4^{ης} Υ.Πε. Μακεδονίας και Θράκης.

9. Προσαρμογή του ηλεκτρολογικού δικτύου στο νέο σχεδιασμό. Θα χρησιμοποιηθεί καλώδιο 3*1,5 τ.χιλ. συνολικού μήκους περίπου 15,00 μ.μ. Θα τοποθετηθούν συνολικά 3 ανιχνευτές κίνησης, ένας στην είσοδο του WC ανδρών και οι υπόλοιποι στα δύο WC. Θα εγκατασταθούν 2 φωτιστικά σώματα LED οροφής 0,90 μ. και 2 επίτοιχα στις προβλεπόμενες από τα σχέδια θέσεις, όμοιων προδιαγραφών σύμφωνα με τα εξής:

ΑΝΤΙΚΑΤΑΣΤΑΣΗ ΦΩΤΙΣΤΙΚΩΝ ΣΩΜΑΤΩΝ ΜΕ ΝΕΑ ΤΥΠΟΥ LED

Στους χώρους του WC ΑΜΕΑ θα γίνει καθαίρεση των υφιστάμενων φωτιστικών σωμάτων και αντικατάστασή τους από φωτιστικά σώματα LED, στεγανά, με πλαστικό-πολυκαρβονικό κάλυμμα προστασίας IP 65, οροφής, μακρόστενα 60 εκ. ή 90 εκ. ή 120 εκ., με λαμπτήρα LED, απόχρωσης λευκού φωτός 6500 K. Το κάθε φωτιστικό θα διαθέτει εκ κατασκευής την απαραίτητη καλωδίωση και όλες τις απαραίτητες διατάξεις (λυχνιολαβές, διακλαδωτήρα σύνδεσης, ακροδέκτη γείωσης, εσωτερικές συρματώσεις, λαμπτήρα, κλπ). Η βάση θα φέρει εσωτερικά συναρμολογημένα και συνδεδεμένα ηλεκτρικά όλα τα όργανα του λαμπτήρα καθώς και οπές στηρίξεως και οπές για την είσοδο των καλωδίων τροφοδοτήσεως. Το φωτιστικό θα συνοδεύεται με όλα τα απαραίτητα ειδικά εξαρτήματα στήριξης πιστοποιημένα από την κατασκευάστρια εταιρία. Το φωτιστικό θα φέρει σήμανση CE και θα είναι ευρωπαϊκών προδιαγραφών. Αφορά προμήθεια, τοποθέτηση, εργασία πλήρους εγκατάστασης με σκοπό την παράδοση του φωτιστικού σώματος έτοιμου προς χρήση.

10. Επένδυση των περιμετρικών τοίχων του WC με κεραμικά πλακίδια τύπου GROUP 1 μέχρι του ύψους 2,20 μ., συνολικής επιφάνειας περίπου 25,26 τ.μ.
11. Επίστρωση του δαπέδου με κεραμικά πλακίδια τύπου GROUP 4, επιφάνειας περίπου 9,37 τ.μ.
12. Επανατοποθέτηση του σώματος θέρμανσης σε διαφορετική θέση από την αρχική, δηλαδή στον εσωτερικό τοίχο που διαχωρίζει το WC από το κλιμακοστάσιο, με χρήση των απαραίτητων μικρούλικών. Δε θα απαιτηθεί επέκταση του δικτύου θέρμανσης.
13. Χρωματισμός της οροφής και των περιμετρικών τοίχων από το τελείωμα των κεραμικών πλακιδίων ως την οροφή, δηλ από ύψος 2,20 μ., συνολικής επιφάνειας περίπου 40,00 τ.μ.
14. Εγκατάσταση νέων ειδών υγιεινής στις προβλεπόμενες νέες θέσεις. Πρόκειται για δύο λεκάνες κοινές και τρεις νιπτήρες κοινούς με τα παρελκόμενά τους.
15. Τοποθέτηση νέας ξύλινης θύρας εισόδου στο WC διαστάσεων 0,84*2,20 μ. με ξύλινη κάσα όμοιου τύπου με την προϋπάρχουσα.
16. Τοποθέτηση τυποποιημένων διαχωριστικών πάνελ HPL με τις θύρες τους, συνολικής επιφάνειας περίπου 9,42 τ.μ., για τον επιμερισμό των χώρων των δύο WC ανδρών. Τα πάνελ θα έχουν συνολικό ύψος, με τις βάσεις στήριξής τους, 2,00 μ. Οι θύρες θα είναι διαστάσεων 0,60*1,85 μ. ανοιγόμενες προς τα μέσα. Θα διαθέτουν σκελετό αλουμινίου ηλεκτροστατικά βαμμένο και εξαρτήματα από ανοξείδωτο ατσάλι.
17. Τοποθέτηση πινακίδων σήμανσης δίπλα στην πόρτα εισόδου του συγκροτήματος των WC Ανδρών από την πλευρά της χειρολαβής, που θα φέρουν τις ενδείξεις "WC" και το τυποποιημένο εικονόγραμμα που σημαίνει "ανδρών".

A.2. WC ΚΟΙΝΟΥ ΓΥΝΑΙΚΩΝ

Θα γίνει ολική ανακαίνιση και αναδιαμόρφωση του χώρου.

Οι εργασίες που απαιτούνται περιγράφονται παρακάτω.

Έρευνα αγοράς με αριθμό 71/2024 για την ανάδειξη αναδόχου με αντικείμενο τις υπηρεσίες επισκευής και συντήρησης WC - WC ΑΜΕΑ (CPV: 50760000-0, Επισκευή και συντήρηση δημοσίων αποχωρητηρίων) στο Κέντρο Υγείας Καβάλας, αρμοδιότητας της 4^{ης} Υ.Πε. Μακεδονίας και Θράκης.

1. Αποξήλωση όλων των ειδών υγιεινής με τα παρελκόμενά τους (1 νιπτήρας και 3 λεκάνες καθήμενου τύπου).
2. Καθαίρεση όλων των τμημάτων δομικής τοιχοποιίας με επένδυση κεραμικών πλακιδίων που διαχωρίζουν τα υπάρχοντα WC, μαζί με τις δύο ξύλινες θύρες και τις ξύλινες κάσες τους, συνολικού όγκου περίπου 1,54 κ.μ.
3. Αποξήλωση της ξύλινης θύρας εισόδου στο WC διαστάσεων 0,84*2,20 μ., μαζί με την ξύλινη κάσα της.
4. Αφαίρεση του σώματος θέρμανσης και χρωματισμός του με κατάλληλο βερνικόχρωμα σε λευκή απόχρωση.
5. Καθαίρεση των επιστρώσεων κεραμικών πλακιδίων των περιμετρικών τοίχων, χωρίς να καταβάλλεται προσοχή για την εξαγωγή ακέραιων πλακιδίων, επιφάνειας περίπου 26,48 τ.μ.
6. Καθαίρεση της πλακόστρωσης των κεραμικών πλακιδίων του δαπέδου, χωρίς να καταβάλλεται προσοχή για την εξαγωγή ακέραιων πλακών, επιφάνειας 9,00 τ.μ. περίπου.
7. Αντικατάσταση του δικτύου αποχέτευσης με νέες σωληνώσεις από σκληρό pvc. Θα κατασκευαστεί ένα πατοσίφωνο βάθους 12 εκ. σε κεντρικό σημείο του χώρου συνδεδεμένο με τις αποχετεύσεις των νιπτήρων με σωλήνες Ø50 συνολικού μήκους περίπου 5,00 μ.μ. και με την κεντρική στήλη με σωλήνα Ø70 μήκους περίπου 3,00 μ.μ. Οι αποχετεύσεις των λεκανών θα συνδεθούν με την κεντρική στήλη με σωλήνες Ø100 μήκους 4,50 μ.μ. περίπου.
8. Αντικατάσταση του δικτύου ύδρευσης με νέες σωληνώσεις από ενισχυμένο πολυπροπυλένιο. Θα χρησιμοποιηθούν σωλήνες Ø ½" για τις παροχές ζεστού και κρύου νερού συνολικού μήκους 14,00 μ.μ. περίπου.
9. Προσαρμογή του ηλεκτρολογικού δικτύου στο νέο σχεδιασμό. Θα χρησιμοποιηθεί καλώδιο 3*1,5 τ.χιλ. μήκους περίπου 15,00 μ.μ. Θα τοποθετηθούν συνολικά 3 ανιχνευτές κίνησης, ένας στην είσοδο του WC γυναικών και δύο στα WC. Θα εγκατασταθούν 2 φωτιστικά σώματα LED οροφής 0,90μ. και 2 επίτοιχα στις προβλεπόμενες από τα σχέδια θέσεις.
10. Επένδυση των περιμετρικών τοίχων του WC με κεραμικά πλακίδια τύπου GROUP 1 μέχρι του ύψους 2,20 μ., συνολικής επιφάνειας 24,40 τ.μ. περίπου.
11. Επίστρωση του δαπέδου με κεραμικά πλακίδια τύπου GROUP 4, επιφάνειας 9,00 τ.μ. περίπου.
12. Επανατοποθέτηση του σώματος θέρμανσης στην ίδια θέση.
13. Χρωματισμός της οροφής και των περιμετρικών τοίχων από το τελείωμα των κεραμικών πλακιδίων ως την οροφή, δηλ από ύψος 2,20 μ., συνολικής επιφάνειας 39,27 τ.μ. περίπου.
14. Εγκατάσταση νέων ειδών υγιεινής στις προβλεπόμενες νέες θέσεις. Πρόκειται για δύο λεκάνες καθήμενου τύπου, κοινές και τρεις νιπτήρες κοινούς με τα παρελκόμενά τους.
15. Τοποθέτηση νέας ξύλινης θύρας εισόδου στο WC διαστάσεων 0,84*2,20 μ. με ξύλινη κάσα, όμοιου τύπου με την προϋπάρχουσα.
16. Τοποθέτηση τυποποιημένων διαχωριστικών πάνελ HPL με τις θύρες τους για τον επιμερισμό των χώρων των δύο WC γυναικών, ύψους 2,00 μ., συνολικής επιφάνειας 9,05 τ.μ. περίπου. Οι θύρες θα είναι διαστάσεων 0,60*1,85 μ. ανοιγόμενες προς τα μέσα. Θα διαθέτουν σκελετό αλουμινίου ηλεκτροστατικά βαμμένο και εξαρτήματα από ανοξείδωτο ατσάλι.

Έρευνα αγοράς με αριθμό 71/2024 για την ανάδειξη αναδόχου με αντικείμενο τις υπηρεσίες επισκευής και συντήρησης WC - WC ΑΜΕΑ (CPV: 50760000-0, Επισκευή και συντήρηση δημοσίων αποχωρητηρίων) στο Κέντρο Υγείας Καβάλας, αρμοδιότητας της 4^{ης} Υ.Πε. Μακεδονίας και Θράκης.

17. Τοποθέτηση πινακίδων σήμανσης δίπλα στην πόρτα εισόδου του συγκροτήματος των WC γυναικών από την πλευρά της χειρολαβής, που θα φέρουν τις ενδείξεις "WC" και το τυποποιημένο εικονόγραμμα που σημαίνει "γυναικών".

A.3. WC ΑΜΕΑ

Το WC ΑΜΕΑ βρίσκεται σε μέτρια κατάσταση. Απαιτούνται οι παρακάτω περιγραφόμενες εργασίες προκειμένου να βελτιωθεί και να πληροί τις απαιτούμενες προδιαγραφές.

1. Χρειάζεται να αντικατασταθεί το σπασμένο καπάκι της λεκάνης με νέο κατάλληλο για χρήση από ΑΜΕΑ.
2. Αντικατάσταση του νιπτήρα με νέο χωρίς κολώνα, σύμφωνα με τις προδιαγραφές για ΑΜΕΑ, στην ίδια θέση.
3. Χρωματισμός της οροφής και των περιμετρικών τοίχων από το τελείωμα των κεραμικών πλακιδίων ως την οροφή, δηλ από ύψος 2,20 μ., συνολικής επιφάνειας 26,03 τ.μ. περίπου.
4. Εγκατάσταση νέου σώματος θέρμανσης τύπου πάνελ δίστηλου, λευκού διαστάσεων 600*500 χιλ. στην ίδια θέση και σύνδεσή του με το υφιστάμενο δίκτυο, με χρήση των απαραίτητων μικροϋλικών.
5. Χρωματισμός των σωλήνων θέρμανσης με κατάλληλο βερνικόχρωμα σε λευκή απόχρωση.
6. Αφαίρεση του κατεστραμμένου κονιάματος εξομάλυνσης της υψομετρικής διαφοράς (ίσης με το πάχος των κεραμικών πλακιδίων) ανάμεσα στο δάπεδο του WC και το δάπεδο από μωσαϊκό του διαδρόμου.
7. Τοποθέτηση νέου επισκευαστικού τσιμεντοκονιάματος για την εξομάλυνση της υψομετρικής διαφοράς των δύο συνεχόμενων χώρων, κατά προτίμηση σε γκρι σκούρα απόχρωση.
8. Προσαρμογή του ηλεκτρολογικού δικτύου με χρήση καλώδιου 3*1,5 τ.χιλ. μήκους περίπου 5,00 μ.μ. Θα τοποθετηθεί ένας ανιχνευτής κίνησης, στην είσοδο του WC, και θα αντικατασταθεί το φωτιστικό οροφής με LED.
9. Εγκατάσταση συστήματος κλίσης κινδύνου με περιμετρικό κορδόνι.
10. Τοποθέτηση των ειδικών εξαρτημάτων (μπάρες θυρών, χειρολαβές κ.λ.π.) ως εξής:

ΕΓΚΑΤΑΣΤΑΣΗ ΕΙΔΩΝ ΥΓΙΕΙΝΗΣ ΣΥΜΦΩΝΑ ΜΕ ΤΙΣ ΠΡΟΔΙΑΓΡΑΦΕΣ ΕΛΟΤ ΤΠ 1501-04-04-03-01 "ΥΔΡΑΥΛΙΚΟΙ ΥΠΟΔΟΧΕΙΣ ΚΟΙΝΟΙ" και ΕΛΟΤ ΤΠ 1501-04-04-03-02 "ΥΔΡΑΥΛΙΚΟΙ ΥΠΟΔΟΧΕΙΣ ΑΤΟΜΩΝ ΜΕ ΜΕΙΩΜΕΝΗ ΚΙΝΗΤΙΚΟΤΗΤΑ".

Όλοι οι υδραυλικοί υποδοχείς (λεκάνες αποχωρητηρίου, νιπτήρες, κλπ) νοούνται πλήρεις, με όλα τα παρελκόμενά τους. Θα είναι κατασκευασμένοι από υαλώδη πορσελάνη. Όλα τα εξαρτήματά τους θα είναι κατασκευασμένα από επιχρωμιωμένο χυτό ορείχαλκο. Οι βίδες, οι ροζέτες κλπ θα είναι κατασκευασμένες από ορείχαλκο με τελική επιχρωμίωση και με λουστραρισμένη επιφάνεια.

Οι στηρίξεις σε συνδυασμό με τις συνδέσεις θα επιτρέπουν τη δυνατότητα παραλαβής των αξονικών συστολοδιαστολών από τις αυξομειώσεις της θερμοκρασίας. Τα ειδικά τεμάχια - εξαρτήματα θα ελέγχονται πριν τη χρησιμοποίησή τους ώστε να αντικατασταθούν σε περίπτωση ελαττωμάτων, ή τραυματισμών, ή αποκλίσεων από τις τυποποιημένες διαστάσεις, που θα επηρεάσουν την αντοχή τους και γενικά την καλή λειτουργία της εγκατάστασης.

Έρευνα αγοράς με αριθμό 71/2024 για την ανάδειξη αναδόχου με αντικείμενο τις υπηρεσίες επισκευής και συντήρησης WC - WC ΑΜΕΑ (CPV: 50760000-0, Επισκευή και συντήρηση δημοσίων αποχωρητηρίων) στο Κέντρο Υγείας Καβάλας, αρμοδιότητας της 4^{ης} Υ.Πε. Μακεδονίας και Θράκης.

Η καταλληλότητα των υδραυλικών υποδοχέων προϋποθέτει την κατασκευή τους έτσι ώστε να πληρούν κατ' ελάχιστο τους εξής όρους:

- ♦ να είναι ανθεκτικοί στις μηχανικές φορτίσεις που από τη χρήση τους υφίστανται, ώστε να μη θραύονται, ρηγματώνονται ή παραμορφώνονται (ΕΛΟΤ 902 & ΕΛΟΤ 904),
- ♦ να έχουν επιφάνειες λείες και όχι απορροφητικές ώστε να μην κατακρατούν υπολείμματα και να καθαρίζονται εύκολα (ΕΛΟΤ 907 & ΕΛΟΤ 1250),
- ♦ να έχουν αντοχή στα οξέα και στα χημικά προϊόντα οικιακής χρήσης στη θερμοκρασία του περιβάλλοντος (ΕΛΟΤ 905 & ΕΛΟΤ 906),
- ♦ να έχουν τις τυποποιημένες διαστάσεις σύνδεσης με τα υποστηρικτικά τους δίκτυα σύμφωνα με τα αντίστοιχα πρότυπα (ΕΛΟΤ EN 33, ΕΛΟΤ EN 35, ΕΛΟΤ EN 232, ΕΛΟΤ EN 251 κλπ).

Οι υδραυλικοί υποδοχείς θα εγκαθίστανται με τέτοιο τρόπο, ώστε να αποκλείεται η οποιαδήποτε απόθεση στερεών υλών μέσα σε αυτούς.

Στα WC ΑΜΕΑ θα τοποθετηθούν:

- μία λεκάνη αποχωρητηρίου (WC) καθήμενου τύπου από πορσελάνη, λευκού χρώματος. Θα πρέπει να παρέχει τη δυνατότητα εύκολης προσέγγισης από άτομα που χρησιμοποιούν αμαξίδια οπότε χρειάζεται να είναι ειδικού τύπου ΑΜΕΑ με ύψος καθίσματος από το δάπεδο του χώρου περίπου 50 εκ. Επιθυμητή είναι η χρήση πνευματικής βαλβίδας σε απομακρυσμένη από το δοχείο θέση, για εύκολο χειρισμό από τον καθισμένο χρήστη. Το κάθισμα της λεκάνης πρέπει να είναι υπερβαρέως τύπου αποδεδειγμένα ειδικής κατασκευής για αναπήρους.
- ένας νιπτήρας από πορσελάνη, λευκού χρώματος, κατάλληλου σχήματος με μικρή εσοχή στο πρόσθιο μέρος και στρογγυλεμένες γωνίες. Θα πρέπει να παρέχει δυνατότητα εύκολης προσέγγισης σε χρήστες αμαξιδίου, οπότε το βάθος του νιπτήρα δε θα πρέπει να υπερβαίνει τα 12,5 εκ. Η τοποθέτησή του θα γίνεται έτσι ώστε το πάνω μέρος του να είναι σε ύψος 0,85 μ. και το κάτω μέρος του σε ύψος 0,70 μ. από το δάπεδο.

Η μπαταρία του νιπτήρα θα είναι αναμικτική, τύπου ΑΜΕΑ, με μακρύ ρουξούνι και μακρύ χειριστήριο τύπου μοχλού (από επιχρωμιωμένο ορείχαλκο).

Ο καθρέπτης θα τοποθετείται πάνω από το νιπτήρα με ελαφριά κλίση, το κάτω μέρος του πρέπει να βρίσκεται σε ύψος 1,00 μ. από το δάπεδο και το επάνω σε ύψος 2,00μ.

- δύο χειρολαβές ανακλινόμενες μη ολισθηρές, μήκους περίπου 0,75 μ. Θα τοποθετούνται εκατέρωθεν της λεκάνης αγκυρωμένες στον τοίχο που βρίσκεται πίσω από αυτή. Το επάνω μέρος τους θα βρίσκεται σε ύψος 0,70 μ. από το δάπεδο. Η διάμετρος των χειρολαβών πρέπει να είναι διαμέτρου 30-40 χιλ. Στη μία χειρολαβή θα πρέπει να υπάρχει ειδική θήκη για ρολό χαρτιού υγείας

11. Τοποθέτηση δύο πινακίδων σήμανσης δίπλα στην πόρτα από την πλευρά της χειρολαβής, που θα φέρουν τις ενδείξεις "WC" και το Διεθνές Σύμβολο Πρόσβασης Αναπήρων.

A.4. WC ΠΡΟΣΩΠΙΚΟΥ (ΣΤΟ ΑΚΤΙΝΟΛΟΓΙΚΟ ΕΡΓΑΣΤΗΡΙΟ)

Σε επαφή με το διάδρομο εισόδου στο ακτινολογικό εργαστήριο, υπάρχουν δύο ημιτελείς

Έρευνα αγοράς με αριθμό 71/2024 για την ανάδειξη αναδόχου με αντικείμενο τις υπηρεσίες επισκευής και συντήρησης WC - WC ΑΜΕΑ (CPV: 50760000-0, Επισκευή και συντήρηση δημοσίων αποχωρητηρίων) στο Κέντρο Υγείας Καβάλας, αρμοδιότητας της 4^{ης} Υ.Πε. Μακεδονίας και Θράκης.

χώροι υγιεινής. Ο μεγαλύτερος θα διαμορφωθεί κατάλληλα ώστε να αποτελέσει δεύτερο WC προσωπικού, ανδρών και γυναικών, του Κέντρου Υγείας Καβάλας.

Οι εργασίες που απαιτούνται περιγράφονται παρακάτω.

1. Εκκένωση του χώρου από άχρηστα αντικείμενα και απόρριψη τους σε κατάλληλες θέσεις σύμφωνα με τη νομοθεσία.
2. Αποξήλωση της ξύλινης θύρας εισόδου στο WC διαστάσεων 0,69*2,20 μ., μαζί με την ξύλινη κάσα της.
3. Αφαίρεση του σώματος θέρμανσης και χρωματισμός του με κατάλληλο βερνικόχρωμα σε λευκή απόχρωση.
4. Εγκατάσταση δικτύου αποχέτευσης με νέες σωληνώσεις από σκληρό pvc. Θα κατασκευαστεί ένα πατοσίφωνο βάθους 12 εκ. σε κεντρικό σημείο του χώρου συνδεδεμένο με την αποχέτευση του νιπτήρα με σωλήνα Ø50 μήκους περίπου 2,00 μ.μ. και με την κεντρική στήλη με σωλήνα Ø70 μήκους περίπου 2,00 μ.μ. Οι αποχετεύσεις των λεκανών θα συνδεθούν με την κεντρική στήλη με σωλήνες Ø100 μήκους περίπου 1,50 μ.μ.
5. Εγκατάσταση δικτύου ύδρευσης με νέες σωληνώσεις από ενισχυμένο πολυπροπυλένιο. Θα χρησιμοποιηθούν σωλήνες Ø ½" για τις παροχές ζεστού και κρύου νερού, μήκους 10,00 μ.μ. περίπου.
6. Εγκατάσταση ηλεκτρολογικού δικτύου σύμφωνα με το νέο σχεδιασμό. Θα χρησιμοποιηθεί καλώδιο 3*1,5 τ.χιλ. μήκους 11,00 μ.μ. περίπου. Θα τοποθετηθούν συνολικά 3 ανιχνευτές κίνησης, ένας στην είσοδο του WC προσωπικού και οι υπόλοιποι στα δύο WC. Θα εγκατασταθούν 3 φωτιστικά σώματα LED οροφής στις προβλεπόμενες από τα σχέδια θέσεις.
7. Επένδυση των περιμετρικών τοίχων του WC με κεραμικά πλακίδια τύπου GROUP 1 μέχρι του ύψους 2,20 μ., συνολικής επιφάνειας 18,24 τ.μ. περίπου.
8. Επίστρωση του δαπέδου με κεραμικά πλακίδια τύπου GROUP 4, επιφάνειας 4,93 τ.μ. περίπου.
9. Επανατοποθέτηση και σύνδεση του σώματος θέρμανσης στην ίδια θέση.
10. Χρωματισμός των σωλήνων θέρμανσης με κατάλληλο βερνικόχρωμα σε λευκή απόχρωση.
11. Χρωματισμός της οροφής και των περιμετρικών τοίχων από το τελείωμα των κεραμικών πλακιδίων ως την οροφή, δηλ από ύψος 2,20 μ., συνολικής επιφάνειας 25,58 τ.μ. περίπου.
12. Εγκατάσταση νέων ειδών υγιεινής στις προβλεπόμενες νέες θέσεις. Πρόκειται για δύο λεκάνες καθήμενου τύπου, κοινές και έναν νιπτήρα κοινό, με τα παρελκόμενά τους.
13. Τοποθέτηση νέας ξύλινης θύρας εισόδου στο WC, ανοιγόμενης προς τη φορά που φαίνεται στο σχέδιο της πρότασης, διαστάσεων περίπου 0,69*2,20 μ. όμοιου τύπου με την προϋπάρχουσα.
14. Τοποθέτηση τυποποιημένων διαχωριστικών πάνελ HPL με τις θύρες τους για τον επιμερισμό των χώρων των δύο WC ανδρών και γυναικών, ύψους 2,00 μ., συνολικού εμβαδού περίπου 6,22 τ.μ. Οι θύρες θα είναι διαστάσεων 0,60*1,85 μ. ανοιγόμενες προς τα μέσα. Θα διαθέτουν σκελετό αλουμινίου ηλεκτροστατικά βαμμένο και εξαρτήματα από ανοξείδωτο ατσάλι.
15. Τοποθέτηση πινακίδων σήμανσης:

Έρευνα αγοράς με αριθμό 71/2024 για την ανάδειξη αναδόχου με αντικείμενο τις υπηρεσίες επισκευής και συντήρησης WC - WC ΑΜΕΑ (CPV: 50760000-0, Επισκευή και συντήρηση δημοσίων αποχωρητηρίων) στο Κέντρο Υγείας Καβάλας, αρμοδιότητας της 4^{ης} Υ.Πε. Μακεδονίας και Θράκης.

- δύο δίπλα στην πόρτα εισόδου του συγκροτήματος των WC από την πλευρά της χειρολαβής, που θα φέρουν τις ενδείξεις "WC ΠΡΟΣΩΠΙΚΟΥ" και το τυποποιημένο εικονόγραμμα που σημαίνει "ανδρών & γυναικών" και
- δύο δίπλα στις πόρτες των δύο WC και θα φέρουν τα τυποποιημένα εικονογράμματα που σημαίνουν "ανδρών" και "γυναικών".

•

A.5. WC ΠΑΙΔΙΚΟ (ΣΤΟ ΑΚΤΙΝΟΛΟΓΙΚΟ ΕΡΓΑΣΤΗΡΙΟ)

Σε επαφή με το διάδρομο εισόδου στο ακτινολογικό εργαστήριο, υπάρχουν δύο ημιτελείς χώροι υγιεινής. Ο μικρότερος θα διαμορφωθεί κατάλληλα ώστε να αποτελέσει WC αποκλειστικής χρήσης από παιδιά.

Οι εργασίες που απαιτούνται περιγράφονται παρακάτω.

1. Αποξήλωση όλων των ειδών υγιεινής με τα παρελκόμενά τους (μία λεκάνη καθήμενου τύπου).
2. Καθαίρεση του τμήματος δρομικής τοιχοποιίας που διαχωρίζει το WC από τον προθάλαμο, μαζί με την ξύλινη θύρα και την ξύλινη κάσα της, συνολικού όγκου περίπου 0,40 κ.μ.
3. Αποξήλωση της ξύλινης θύρας εισόδου στο WC διαστάσεων 0,70*2,20 μ., μαζί με την ξύλινη κάσα της.
4. Αφαίρεση του σώματος θέρμανσης και χρωματισμός του με κατάλληλο βερνικόχρωμα σε λευκή απόχρωση.
5. Εγκατάσταση δικτύου αποχέτευσης με νέες σωληνώσεις από σκληρό pvc. Θα κατασκευαστεί ένα πατοσίφωνο βάθους 12 εκ. σε κεντρικό σημείο του χώρου συνδεδεμένο με την αποχέτευση του νιπτήρα με σωλήνα Ø50 μήκους 1,00 μ.μ. περίπου και με την κεντρική στήλη με σωλήνα Ø70 μήκους 1,50 μ.μ. περίπου. Οι αποχέτευση της λεκάνης θα συνδεθεί με την κεντρική στήλη με σωλήνα Ø100 μήκους 1,00 μ.μ. περίπου.
6. Εγκατάσταση δικτύου ύδρευσης με νέες σωληνώσεις από ενισχυμένο πολυπροπυλένιο. Θα χρησιμοποιηθούν σωλήνες Ø ½" για τις παροχές ζεστού και κρύου νερού μήκους περίπου 7,00 μ.μ.
7. Εγκατάσταση ηλεκτρολογικού δικτύου σύμφωνα με το νέο σχεδιασμό. Θα χρησιμοποιηθεί καλώδιο 3*1,5 τ.χιλ. μήκους περίπου 4,00 μ.μ. Θα τοποθετηθεί ένας ανιχνευτής κίνησης στην είσοδο του WC παιδιών. Θα εγκατασταθεί ένα φωτιστικό σώμα LED οροφής στην προβλεπόμενη από τα σχέδια θέση.
8. Κατάλληλη προετοιμασία του υποστρώματος και επένδυση των περιμετρικών τοίχων του WC με κεραμικά πλακίδια τύπου GROUP 1 μέχρι του ύψους 2,20 μ. συνολικής επιφάνειας περίπου 13,75 τ.μ.
9. Επίστρωση του δαπέδου με κεραμικά πλακίδια τύπου GROUP 4, επιφάνειας 2,30 τ.μ. περίπου.
10. Επανατοποθέτηση και σύνδεση του σώματος θέρμανσης στην ίδια θέση.
11. Χρωματισμός των σωλήνων θέρμανσης με κατάλληλο βερνικόχρωμα σε λευκή απόχρωση.
12. Χρωματισμός της οροφής και των περιμετρικών τοίχων από το τελείωμα των κεραμικών πλακιδίων ως την οροφή, δηλ από ύψος 2,20 μ. συνολικής επιφάνειας 18,26 τ.μ. περίπου.

Έρευνα αγοράς με αριθμό 71/2024 για την ανάδειξη αναδόχου με αντικείμενο τις υπηρεσίες επισκευής και συντήρησης WC - WC ΑΜΕΑ (CPV: 50760000-0, Επισκευή και συντήρηση δημοσίων αποχωρητηρίων) στο Κέντρο Υγείας Καβάλας, αρμοδιότητας της 4^{ης} Υ.Πε. Μακεδονίας και Θράκης.

13. Εγκατάσταση νέων ειδών υγιεινής στις προβλεπόμενες νέες θέσεις. Πρόκειται για μία (1) λεκάνη καθήμενου τύπου, κοινή και έναν (1) νιπτήρα, κοινό με τα παρελκόμενά τους.
14. Τοποθέτηση νέας ξύλινης θύρας εισόδου στο WC με την ξύλινη κάσα της, διαστάσεων περίπου 0,70*2,20 μ. όμοιου τύπου με την προϋπάρχουσα.
15. Τοποθέτηση πινακίδων σήμανσης δίπλα στην πόρτα εισόδου του συγκροτήματος των WC από την πλευρά της χειρολαβής, που θα φέρουν τις ενδείξεις "WC" και το τυποποιημένο εικονόγραμμα που σημαίνει "παιδιών".

ΕΙΔΙΚΟΙ ΟΡΟΙ

1. **Ο χρόνος ολοκλήρωσης** των εργασιών θα είναι **90** ημέρες.
2. **ΕΓΓΥΗΣΗ.** Για την καλή λειτουργία των WC ο ανάδοχος θα δώσει 15 μήνες γραπτή εγγύηση καλής εκτέλεσως στην οποία θα αναφέρεται ρητά ότι θα αποκαταστήσει με δικά του έξοδα, σε περίπτωση προβλήματος, όχι μόνο τις εργασίες που έχουν εκτελεστεί κακότεχνα ή με ελλείψεις, αλλά και οποιαδήποτε προβλήματα προκύψουν εξαιτίας αυτών (π.χ. διαρροή δικτύου και καταστροφή βαφών, επιχρισμάτων κλπ).
3. **ΠΑΡΑΔΟΣΗ - ΑΠΟΘΗΚΕΥΣΗ.** Η συσκευασία των υλικών θα φέρει έντυπες πληροφορίες σχετικές με την εμπορική ονομασία του υλικού, τον αριθμό παρτίδας, την προτιθέμενη χρήση του, την ημερομηνία παραγωγής και όπου απαιτείται την ημερομηνία λήξης της εφαρμογής του.

Τα υλικά θα αποθηκεύονται σε καθαρό και επίπεδο δάπεδο στεγασμένων ξηρών και καλά αεριζόμενων χώρων που θα υποδεικνύονται στον ανάδοχο από τον/την Επιστημονικά Υπεύθυνο/η του Κέντρου Υγείας.

Το προσωπικό που θα χρησιμοποιήσει ο ανάδοχος θα είναι εξειδικευμένο σε ανάλογες εργασίες.

Σε όλα τα υλικά που θα χρησιμοποιηθούν, θα τηρούνται οι οδηγίες του κατασκευαστή.

Η τιμή προσφοράς θα περιλαμβάνει το κόστος των προϊόντων, τη μεταφορά και τοποθέτηση αυτών, καθώς και την αποξήλωση υλικών και την απομάκρυνσή τους, όλα τα απαραίτητα μικροϋλικά (τυχόν μερεμέτια, κάδοι αποκομιδής), ασφαλιστικές εισφορές των εργαζομένων και τις νόμιμες κρατήσεις υπέρ του Δημοσίου και Φ.Π.Α.

Όλα τα προϊόντα αποξηλώσεων και καθαίρέσεων και το σύνολο των αχρήστων αντικειμένων και υλικών θα απομακρύνονται χειρωνακτικά από τους χώρους του Κέντρου Υγείας και θα εναποθέτονται στους κατάλληλους νόμιμους χώρους με ευθύνη του αναδόχου.

Η εργασία θεωρείται περαιωμένη μετά την απομάκρυνση όλων των καθαιρούμενων προϊόντων και τον καθαρισμό του χώρου ώστε να είναι έτοιμος για χρήση.

Ο ανάδοχος:

- είναι υποχρεωμένος να αποκαταστήσει οποιεσδήποτε τυχόν ζημιές που θα προκύψουν (μερεμέτια) κατά τη διάρκεια των εργασιών,
- θα πρέπει να έχει ασφαλισμένο το προσωπικό που θα χρησιμοποιήσει,
- είναι υπεύθυνος ποινικά και αστικά για κάθε ατύχημα σε εργαζόμενους και διερχόμενους,
- είναι υποχρεωμένος να λάβει όλα τα απαραίτητα μέτρα υγιεινής και ασφάλειας.

Έρευνα αγοράς με αριθμό 71/2024 για την ανάδειξη αναδόχου με αντικείμενο τις υπηρεσίες επισκευής και συντήρησης WC - WC ΑΜΕΑ (CPV: 50760000-0, Επισκευή και συντήρηση δημοσίων αποχωρητηρίων) στο Κέντρο Υγείας Καβάλας, αρμοδιότητας της 4^{ης} Υ.Πε. Μακεδονίας και Θράκης.

4. ΠΑΡΑΤΗΡΗΣΕΙΣ:

Οι διαστάσεις που αναφέρονται είναι ενδεικτικές. Ο ενδιαφερόμενος οφείλει, πριν την υποβολή της προσφοράς του, να επισκεφθεί το Κέντρο Υγείας Καβάλας, να κάνει ακριβείς μετρήσεις και να λάβει πλήρη γνώση της υφιστάμενης κατάστασης, του έργου και των επί τόπου συνθηκών λειτουργίας.

Υπεύθυνη δήλωση του Ν.1599/1986. Ο ενδιαφερόμενος οφείλει να καταθέσει μαζί με την προσφορά του Υ.Δ. που να αναφέρει ότι επισκέφθηκε το Κέντρο Υγείας Καβάλας, πήρε ακριβείς μετρήσεις και έλαβε γνώση των ειδικών και τοπικών συνθηκών των εγκαταστάσεων.

Έρευνα αγοράς με αριθμό 71/2024 για την ανάδειξη αναδόχου με αντικείμενο τις υπηρεσίες επισκευής και συντήρησης WC - WC ΑΜΕΑ (CPV: 50760000-0, Επισκευή και συντήρηση δημοσίων αποχωρητηρίων) στο Κέντρο Υγείας Καβάλας, αρμοδιότητας της 4^{ης} Υ.Πε. Μακεδονίας και Θράκης.

ΕΝΔΕΙΚΤΙΚΟΣ ΠΡΟΫΠΟΛΟΓΙΣΜΟΣ – ΕΠΙΣΚΕΥΕΣ WC								
Κ.Υ.	A/A	ΠΕΡΙΓΡΑΦΗ	ΠΟΣΟΤΗΤΑ	ΜΟΝΑΔΑ	ΤΙΜΗ ΜΟΝΑΔΑΣ	ΣΥΝΟΛΟ	ΥΛΙΚΑ	ΕΡΓΑΣΙΑ
Κ.Υ. ΚΑΒΑΛΑΣ	1.	Καθαίρεση 6 λεκανών και τοποθέτηση 8 νέων, με καζανάκια	8,00	τεμ	240,00 €	1.920,00 €	1.344,00 €	576,00 €
	2.	Καθαιρέσεις πλινθοδομών	3,14	m3	15,70 €	49,30 €	0,00 €	49,30 €
	3.	Καθαίρεση πλακιδίων τοίχων	55,00	m2	5,00 €	275,00 €	0,00 €	275,00 €
	4.	Επενδύσεις πλακιδίων τοίχων με κεραμικά πλακίδια GROUP 1	82,00	m2	45,00 €	3.690,00 €	2.583,00 €	1.107,00 €
	5.	Καθαίρεση πλακιδίων δαπέδων	19,00	m2	5,00 €	95,00 €	0,00 €	95,00 €
	6.	Επενδύσεις επιστρώσεων δαπέδων με κεραμικά πλακίδια GROUP 4	26,00	m2	49,00 €	1.274,00 €	891,80 €	382,20 €
	7.	Καθαίρεση 2 νιπτήρων και τοποθέτηση 1 νιπτήρα ΑΜΕΑ και 8 απλών με μπασίρια	9,00	τεμ	180,00 €	1.620,00 €	1.134,00 €	486,00 €
	8.	Καθρέφτης με ρυθμιζόμενη κλίση 1,00*0,60 εκ. στο WC ΑΜΕΑ	1	τεμ	95,00 €	95,00 €	66,50 €	28,50 €
	9.	Οριζόντια χειρολαβή στην πόρτα μήκους 76 εκ., στο WC ΑΜΕΑ	2	τεμ	40,00 €	80,00 €	56,00 €	24,00 €
	10.	Καθαιρέσεις θυρών με ξύλινες κάσες	6,76	m2	170,00 €	1.149,20 €	0,00 €	1.149,20 €
	11.	Θύρα πρεσσαριστή σε ξύλινες κάσες	6,76	m2	400,00 €	2.704,00 €	1.892,80 €	811,20 €
	12.	Χρωματισμοί τοίχου(ακρυλικό) και οροφής(υδρόχρωμα) με τοπικές επισκευές, στα WC κοινού και ΑΜΕΑ	150,00	m2	13,00 €	1.950,00 €	1.365,00 €	585,00 €
	13.	Επιγραφές	12,00	τεμ	18,00 €	216,00 €	151,20 €	64,80 €
	14.	Τοποθέτηση λαμπτήρων (13 Led) και ηλεκτρολογικά	1,00	κατ' αποκοπή	420,00 €	420,00 €	294,00 €	126,00 €
	15.	Ανιχνευτές κίνησης	11,00	τεμ	16,00 €	176,00 €	123,20 €	52,80 €
	16.	Τυποποιημένα διαχωριστικά χώρων υγιεινής βιομηχανικής προέλευσης, με θύρες	24,50	m2	190,00 €	4.655,00 €	3.258,50 €	1.396,50 €
	17.	Σύστημα κλήσης κινδύνου (σχοινοδιακόπτης), στο WC ΑΜΕΑ	1	τεμ	160,00 €	160,00 €	112,00 €	48,00 €
	18.	Πατοσίφωνα - Υδραυλικά	1,00	κατ' αποκοπή	500,00 €	500,00 €	350,00 €	150,00 €
ΚΑΘΑΡΗ ΑΞΙΑ						21.028,50 €	13.622,00 €	7.406,50 €
Φ.Π.Α. 24%						5.046,84 €	3.269,28 €	1.777,56 €
ΣΥΝΟΛΟ ΜΕ Φ.Π.Α.						26.075,34 €	16.891,28 €	9.184,06 €

Έρευνα αγοράς με αριθμό 71/2024 για την ανάδειξη αναδόχου με αντικείμενο τις υπηρεσίες επισκευής και συντήρησης WC - WC ΑΜΕΑ (CPV: 50760000-0, Επισκευή και συντήρηση δημοσίων αποχωρητηρίων) στο Κέντρο Υγείας Καβάλας, αρμοδιότητας της 4^{ης} Υ.Πε. Μακεδονίας και Θράκης.

Κ.Υ. ΚΑΒΑΛΑΣ
ΑΝΑΚΑΤΑΣΚΕΥΗ WC ΚΟΙΝΟΥ, WC ΠΡΟΣΩΠΙΚΟΥ &
ΚΟΙΝΟΥ ΣΤΟ ΑΚΤΙΝΟΛΟΓΙΚΟ, ΒΕΛΤΙΩΣΗ WC ΑΜΕΑ

ΥΦΙΣΤΑΜΕΝΗ ΚΑΤΑΣΤΑΣΗ

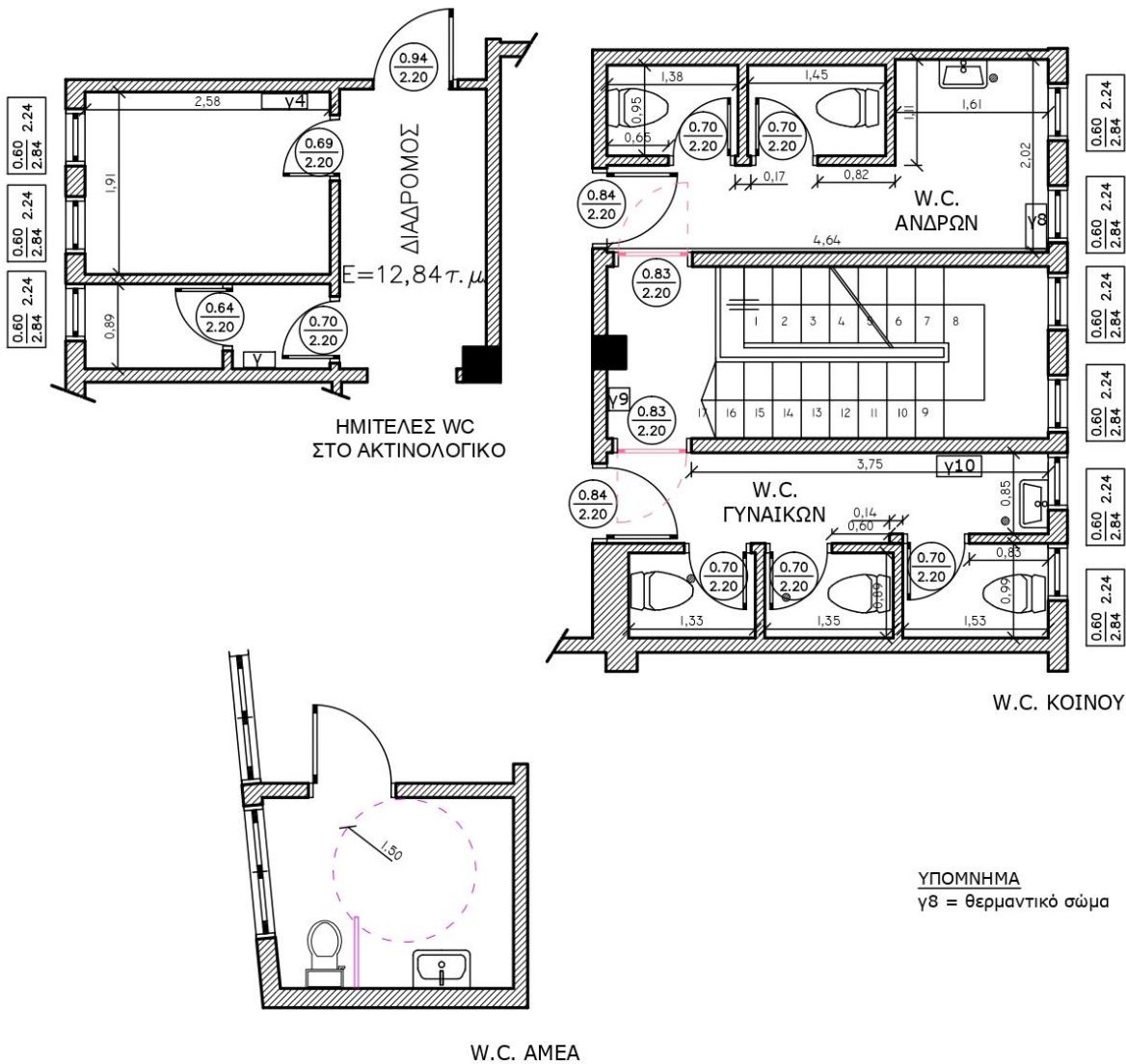

W.C. ΚΟΙΝΟΥ

W.C. ΑΜΕΑ

ΥΠΟΜΝΗΜΑ
γ8 = θερμαντικό σώμα

Έρευνα αγοράς με αριθμό 71/2024 για την ανάδειξη αναδόχου με αντικείμενο τις υπηρεσίες επισκευής και συντήρησης WC - WC ΑΜΕΑ (CPV: 50760000-0, Επισκευή και συντήρηση δημοσίων αποχωρητηρίων) στο Κέντρο Υγείας Καβάλας, αρμοδιότητας της 4^{ης} Υ.Πε. Μακεδονίας και Θράκης.

Κ.Υ. ΚΑΒΑΛΑΣ
 ΑΝΑΚΑΤΑΣΚΕΥΗ WC ΚΟΙΝΟΥ, WC ΠΡΟΣΩΠΙΚΟΥ &
 ΚΟΙΝΟΥ ΣΤΟ ΑΚΤΙΝΟΛΟΓΙΚΟ, ΒΕΛΤΙΩΣΗ WC ΑΜΕΑ

ΠΡΟΤΑΣΗ

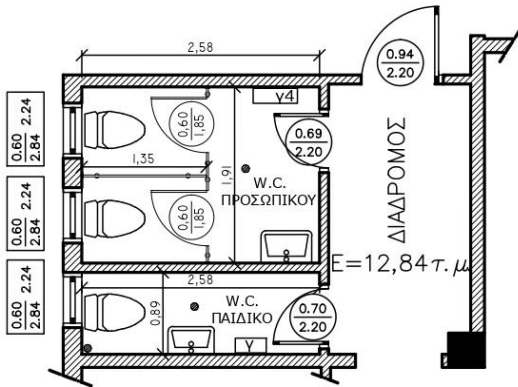

WC ΠΡΟΣΩΠΙΚΟΥ &
 ΠΑΙΔΙΚΟ ΣΤΟ
 ΑΚΤΙΝΟΛΟΓΙΚΟ

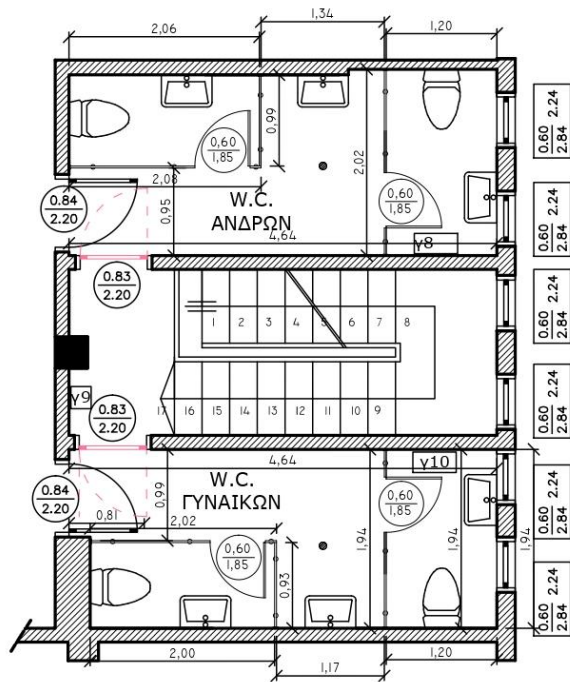

W.C. ΚΟΙΝΟΥ

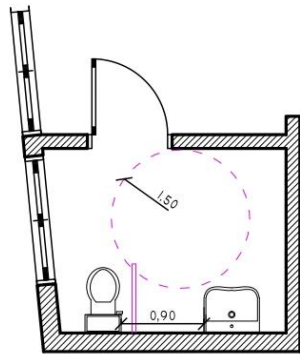

W.C. ΑΜΕΑ

Έρευνα αγοράς με αριθμό 71/2024 για την ανάδειξη αναδόχου με αντικείμενο τις υπηρεσίες επισκευής και συντήρησης WC - WC ΑΜΕΑ (CPV: 50760000-0, Επισκευή και συντήρηση δημοσίων αποχωρητηρίων) στο Κέντρο Υγείας Καβάλας, αρμοδιότητας της 4^{ης} Υ.Πε. Μακεδονίας και Θράκης.

ΕΝΔΕΙΚΤΙΚΗ ΤΟΠΟΘΕΤΗΣΗ ΣΧΟΙΝΟΔΙΑΚΟΠΤΗ



Έρευνα αγοράς με αριθμό 71/2024 για την ανάδειξη αναδόχου με αντικείμενο τις υπηρεσίες επισκευής και συντήρησης WC - WC ΑΜΕΑ (CPV: 50760000-0, Επισκευή και συντήρηση δημοσίων αποχωρητηρίων) στο Κέντρο Υγείας Καβάλας, αρμοδιότητας της 4^{ης} Υ.Πε. Μακεδονίας και Θράκης.

ΠΑΡΑΡΤΗΜΑ ΙΙΙ - ΥΠΟΔΕΙΓΜΑ ΟΙΚΟΝΟΜΙΚΗΣ ΠΡΟΣΦΟΡΑΣ

[να επισημανθεί, αναλόγως, με την ένδειξη: “ΠΡΩΤΟΤΥΠΟ” ή “ΑΝΤΙΓΡΑΦΟ”]

ΟΙΚΟΝΟΜΙΚΗ ΠΡΟΣΦΟΡΑ ΓΙΑ ΤΗΝ ΕΡΕΥΝΑ ΑΓΟΡΑΣ ΜΕ ΑΡΙΘΜΟ 71/2024

ΕΠΩΝΥΜΙΑ: _____

ΑΦΜ: _____ ΔΟΥ: _____

ΔΙΕΥΘΥΝΣΗ: _____

ΤΗΛ.: _____ email: _____

ΠΡΟΣΦΟΡΑ ΓΙΑ ΤΙΣ ΥΠΗΡΕΣΙΕΣ ΕΠΙΣΚΕΥΕΣ ΚΑΙ ΣΥΝΤΗΡΗΣΗΣ WC – WC ΑΜΕΑ

Κ.Υ.	Α/Α	ΠΕΡΙΓΡΑΦΗ	ΠΟΣΟΤΗΤΑ	ΜΟΝΑΔΑ	ΤΙΜΗ ΜΟΝΑΔΑΣ (ΥΛΙΚΑ ΚΑΙ ΕΡΓΑΣΙΑ)	ΣΥΝΟΛΟ	ΥΛΙΚΑ	ΕΡΓΑΣΙΑ
Κ.Υ. ΚΑΒΑΛΑΣ	1.	Καθαίρεση 6 λεκανών και τοποθέτηση 8 νέων, με καζανάκια	8,00	τεμ	€	€	€	€
	2.	Καθαιρέσεις πλινθοδομών	3,14	m3	€	€	-----	€
	3.	Καθαίρεση πλακιδίων τοίχων	55,00	m2	€	€	-----	€
	4.	Επενδύσεις πλακιδίων τοίχων με κεραμικά πλακίδια GROUP 1	82,00	m2	€	€	€	€
	5.	Καθαίρεση πλακιδίων δαπέδων	19,00	m2	€	€	-----	€
	6.	Επενδύσεις επιστρώσεων δαπέδων με κεραμικά πλακίδια GROUP 4	26,00	m2	€	€	€	€
	7.	Καθαίρεση 2 νιπτήρων και τοποθέτηση 1 νιπτήρα ΑΜΕΑ και 8 απλών με μπαταρία	9,00	τεμ	€	€	€	€
	8.	Καθρέφτης με ρυθμιζόμενη κλίση 1,00*0,60 εκ. στο WC ΑΜΕΑ	1	τεμ	€	€	€	€
	9.	Οριζόντια χειρολαβή στην πόρτα μήκους 76 εκ., στο WC ΑΜΕΑ	2	τεμ	€	€	€	€
	10.	Καθαιρέσεις θυρών με ξύλινες κάσες	6,76	m2	€	€	-----	€
	11.	Θύρα πρεσσαριστή σε ξύλινες κάσες	6,76	m2	€	€	€	€
	12.	Χρωματισμοί τοίχου(ακρυλικό) και οροφής(υδρόχρωμα) με τοπικές επισκευές, στα WC κοινού και ΑΜΕΑ	150,00	m2	€	€	€	€
	13.	Επιγραφές	12,00	τεμ	€	€	€	€
	14.	Τοποθέτηση λαμπτήρων (13 Led) και ηλεκτρολογικά	1,00	κατ' αποκοπή	€	€	€	€

Έρευνα αγοράς με αριθμό 71/2024 για την ανάδειξη αναδόχου με αντικείμενο τις υπηρεσίες επισκευής και συντήρησης WC - WC ΑΜΕΑ (CPV: 50760000-0, Επισκευή και συντήρηση δημοσίων αποχωρητηρίων) στο Κέντρο Υγείας Καβάλας, αρμοδιότητας της 4^{ης} Υ.Πε. Μακεδονίας και Θράκης.

15.	Ανιχνευτές κίνησης	11,00	τεμ	€	€	€	€
16.	Τυποποιημένα διαχωριστικά χώρων υγιεινής βιομηχανικής προέλευσης, με θύρες	24,50	m2	€	€	€	€
17.	Σύστημα κλήσης κινδύνου (σχοινοδιακόπτης), στο WC ΑΜΕΑ	1	τεμ	€	€	€	€
18.	Πατοσίφωνα - Υδραυλικά	1,00	κατ' αποκοπή	€	€	€	€
ΚΑΘΑΡΗ ΑΞΙΑ					€	€	€
Φ.Π.Α. 24%					€	€	€
ΣΥΝΟΛΟ ΜΕ Φ.Π.Α.					€	€	€

[τόπος] _____, [ημερομηνία] ____/____/____

Ο Προσφέρων

[σφραγίδα & υπογραφή εκπροσώπου]

Έρευνα αγοράς με αριθμό 71/2024 για την ανάδειξη αναδόχου με αντικείμενο τις υπηρεσίες επισκευής και συντήρησης WC - WC ΑΜΕΑ (CPV: 50760000-0, Επισκευή και συντήρηση δημοσίων αποχωρητηρίων) στο Κέντρο Υγείας Καβάλας, αρμοδιότητας της 4^{ης} Υ.Πε. Μακεδονίας και Θράκης.

ΠΑΡΑΤΗΜΑ IV – ΥΠΟΔΕΙΓΜΑ ΕΓΓΥΗΤΙΚΗΣ ΕΠΙΣΤΟΛΗΣ ΚΑΛΗΣ ΕΚΤΕΛΕΣΗΣ

Εκδότης:.....
 Ημερομηνία Έκδοσης:.....
 Προς 4^η Υ.ΠΕ. ΜΑΚΕΔΟΝΙΑΣ ΚΑΙ ΘΡΑΚΗΣ
 Τμήμα Προμηθειών οδός: Ιουστινιανού 1, Τ.Κ.: 551 34, Πόλη: Καλαμαριά.
 Εγγύηση μας υπ' αριθμ. για ευρώ
 Πληροφορηθήκαμε ότι η Εταιρεία ή η Ένωση Εταιρειών
 ΑΦΜ:..... οδός, αριθμός.....
 ως Ανάδοχος πρόκειται να συνάψει μαζί σας την υπ' αριθμ. σύμβαση, που
 θα καλύπτει την ανάθεση, συνολικής αξίας και ότι,
 σύμφωνα με σχετικό όρο στη σύμβαση αυτή, η Εταιρεία ή Ένωση υποχρεούται να καταθέσει
 εγγύηση καλής εκτέλεσης ποσού ίσου προς 4% της εκτιμώμενης αξίας της σύμβασης χωρίς
 Φ.Π.Α. της προμήθειας ειδών και ποσού

Μετά τα παραπάνω, η Τράπεζα παρέχει την απαιτούμενη εγγύηση υπέρ της Εταιρείας (ή, σε περίπτωση Ένωσης, υπέρ των Εταιρειών: 1) , 2), ξεχωριστά για κάθε μία από αυτές και ως αλληλέγγυα και εις ολόκληρον υπόχρεων μεταξύ τους, εκ της ιδιότητάς τους ως μελών της Ένωσης Προμηθευτών) και εγγυάται προς εσάς με την παρούσα, ανεκκλήτως και ανεπιφυλάκτως, παραιτούμενη του δικαιώματος της διαιρέσεως και διζήσεως, να καταβάλει σε σας, μέσα σε πέντε (5) ημέρες, ανεξάρτητα από τυχόν αμφισβητήσεις, αντιρρήσεις ή ενστάσεις της Εταιρείας και χωρίς έρευνα του βάσιμου ή μη της απαίτησής σας, με απλή δήλωσή σας ότι η Εταιρεία παρέβη ή παρέλειψε να εκπληρώσει οποιοδήποτε όρο της σύμβασης, κάθε ποσό που θα ορίζετε στη δήλωσή σας και που δεν θα ξεπερνά το οριζόμενο στην εγγύηση αυτή.

Σε περίπτωση κατάπτωσης της εγγύησης το ποσό της κατάπτωσης υπόκειται στο εκάστοτε ισχύον τέλος χαρτοσήμου.

Η παρούσα ισχύει μέχρι

Σας δηλώνουμε ακόμη ότι η υπόψη εγγύησή μας, θα παραμείνει σε πλήρη ισχύ μέχρι να επιστραφεί σ' εμάς η παρούσα εγγυητική επιστολή, μαζί με έγγραφη δήλωσή σας ότι μας απαλλάσσετε από την υπόψη εγγύηση. Μέχρι τότε, θα παραμείνουμε υπεύθυνοι για την άμεση καταβολή σ' εσάς του ποσού της εγγύησης. Ο χρόνος ισχύος της εγγυητικής αυτής θα παραταθεί εφόσον ζητηθεί από την Υπηρεσία σας πριν από την ημερομηνία λήξης της.

Βεβαιώνεται υπεύθυνα ότι το ποσό των εγγυητικών μας επιστολών που έχουν δοθεί στο Δημόσιο και στα Ν.Π.Δ.Δ., συνυπολογιζομένου και του ποσού της παρούσας, δεν υπερβαίνει το όριο εγγυήσεων που έχει καθοριστεί από το Υπουργείο Οικονομικών για την Τράπεζά μας.

Σε περίπτωση κατάπτωσης της εγγυητικής, το ποσό της κατάπτωσης υπόκειται στο εκάστοτε ισχύον πάγιο τέλος χαρτοσήμου.

.....
 (Εξουσιοδοτημένη υπογραφή)